Januar 2023
Ausgabe 1
Preis: 0,00 Euro

aktuell Innformiert

Lokale Berichte aus Kraiburg am Inn

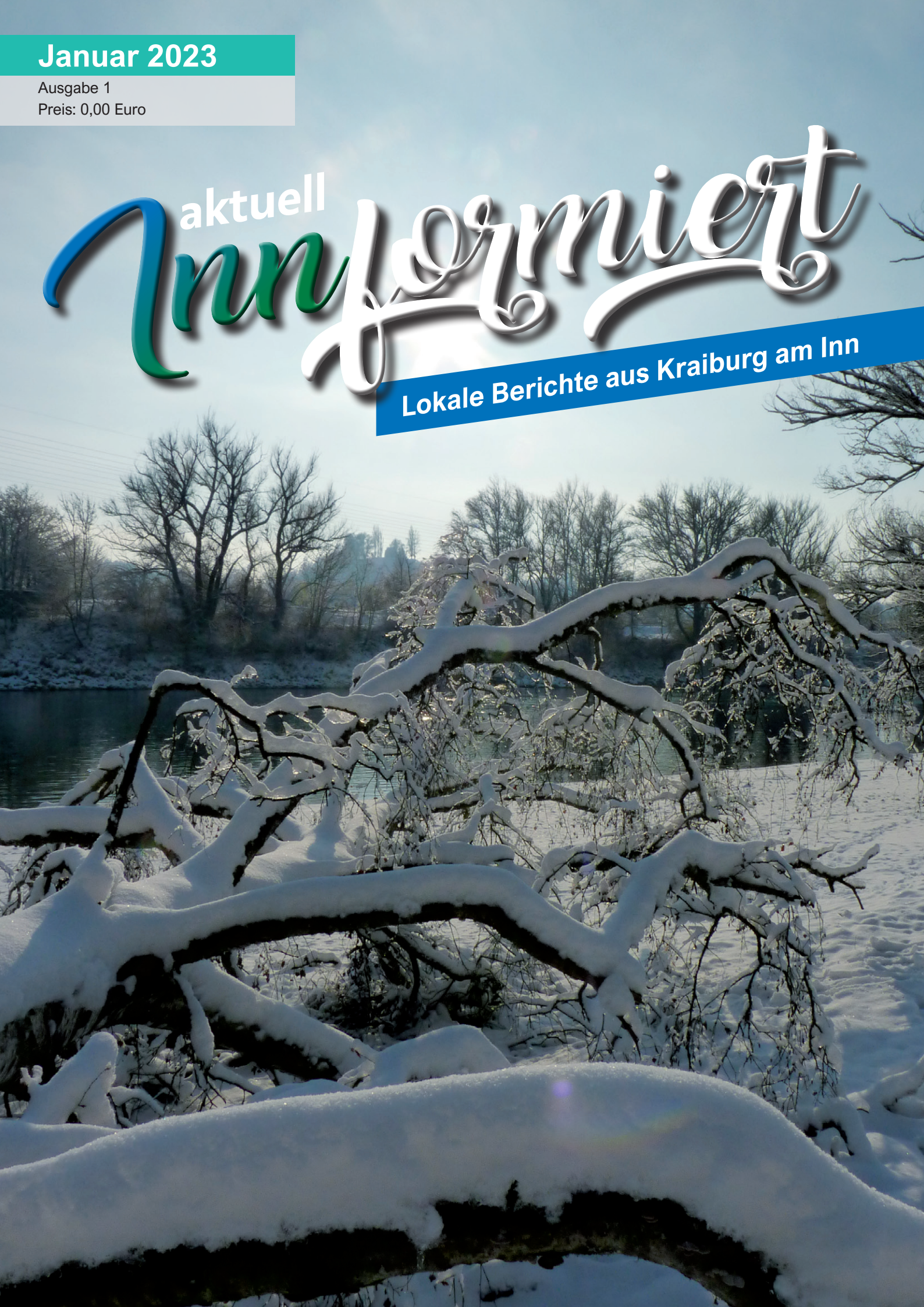

Terminkalender des Marktes Kraiburg a. Inn

2023

Januar 2023				
Sonntag	01.01.2023	Kulturkreis Kraiburg	10:00 Uhr	Schloßberg aufräumen, Treffpunkt Schloßbergkapelle
Sonntag	01.01.2023	Pfarrverband Kraiburg	19:00 Uhr	Pfarrverbandsgottesdienst zu Neujahr in Ensdorf
Freitag	06.01.2023	Arbeiter - und Krankenunter-stützungsverein	09:30 Uhr	Jahrtag mit Gottesdienst, Gasthaus Ziegler
Samstag	07.01.2023	UWG Kraiburg	9:00 Uhr	kostenlose Christbaumentsorgung in Kraiburg und allen Ortsteilen; abgeschmückte Bäume bitte an den Straßenrand stellen.
Samstag	07.01.2023	Narrengilde Kraiburg	20:00 Uhr	Inthronisation / Bischof-Bernhard-Haus / Einlaß 19:00 Uhr
Mittwoch	11.01.2023	Kulturkreis Kraiburg	19:30 Uhr	Stammtisch im Gasthof Unterbräu, Nebenzimmer
Sonntag	15.01.2023	Bergwandergruppe		Winterwanderung auf den Hochgern: Wimmer Sepp
Montag - Freitag	16.01. - 20.01.2023	Römerzwergerl		Anmeldetage mit telefonischer Absprache unter 08638 / 73083. Es können auch Besichtigungen vereinbart werden.
Donnerstag	19.01.2023	Pfarrverband Kraiburg	19:00 Uhr	Ökumenischer Gottesdienst in der Aukirche zur Einheit der Christen
Sonntag	22.01.2023	Narrengilde Kraiburg	14:00 Uhr	Kinder-Gala-Ball im Bischof-Bernhard-Haus / Einlaß 13:00 Uhr
Freitag	27.01.2022	Familienbrücke St. Severin	ab 15:00 Uhr	Anmeldung für Kindergarten
Samstag	28.01.2023	Bergwandergruppe		Skitour (600 - 800 hm Ziel nach Schneelage) Seidl Gerhard
Montag	30.01.2023	TV Kraiburg	ab 16:00 Uhr	Start Kartenvorverkauf für Sportlerball

WIR BILDEN AUS
Mobilfunk-Planung
LANGREITER
Seit über 20 Jahren sorgen wir deutschlandweit für Mobilfunkempfang in Gebäuden
5G
Komm in unser Team (m/w/d):
- Bauleiter
- Funkplaner
- Elektriker
- Messtechniker
- Monteur
www.langreiter.de
Mobilfunk-Inhouseversorgung - BOS Gebäudefunk - WLAN
Grünbacher Straße 3
84565 Oberneukirchen

Innformiert

Sterne für einen guten Zweck!

Die Spendenaktion geht noch bis zum 15. Januar 2023.
Der Erlös kommt dem Verein: Sternstunden e.V. zu Gute.

Sternstunden ist eine Benefizaktion des Bayerischen Rundfunk und kommt 100 % den Kindern zu Hilfe. Es wird durch Banküberweisungen und Sparboxen durchgeführt.

Jede Spende zählt

Bankkonto: Sparkasse Mühldorf
IBAN: DE80 7115 1020 0000 818971
Bic: BYLADEM1MDF
Kennwort: Sternstunden Künstlergruppe Kraiburg

Text/Foto: Künstergruppe Kraiburg, Gundi Opitz

Haben auch Sie Anregungen, Berichte, Artikel oder wollen lokal für Ihren Betrieb werben oder zukünftige Mitarbeiter in der Region finden? Schreiben Sie uns an **mail@innformiert.de**.
Die Veröffentlichung der Artikel ist für unsere Vereine und soziale Einrichtungen kostenlos.

Ihr Team von Werbetechnik Robeis
Margit & Roland Robeis

Alle Ausgaben finden Sie unter www.innformiert.de

Impressum

Herausgeber:
Werbetechnik Robeis
Roland Robeis
Ensdorf 7a
84559 Kraiburg am Inn
Telefon 08638 886965
www.innformiert.de
mail@innformiert.de

Gestaltung, Satz und Redaktion:
Roland Robeis (V.i.S.d.P.)
Erscheinungsweise: monatlich
Nächste Ausgabe: Mi. 01.02.2023
Redaktionsschluss: So. 22.01.2023

Auflage: 1000 Stück
Online unter **www.innformiert.de**

Fotos und Texte:
Falls nicht anders angegeben von Privat.

Für Irrtum und Druckfehler wird keine Haftung übernommen. Die Urheberrechte für Anzeigenentwürfe, Fotos, Vorlagen und Gestaltung bleiben bei Werbetechnik Robeis.
Jeglicher Nachdruck, Aufnahme in Online-Dienste oder Internet, sowie Vervielfältigung auf Datenträger von Artikeln, Fotos, Zeichnungen usw. – auch auszugsweise – nur mit vorheriger schriftlicher Genehmigung von Werbetechnik Robeis.
Für eingesandte Fotos, Artikel, Zeichnungen etc. kann keine Haftung übernommen werden.
Mit Namen gekennzeichnete Veröffentlichungen geben eine von der Redaktion unabhängige Meinung wieder. Für den Inhalt von Anzeigen ist der jeweilige Auftraggeber der Anzeigen verantwortlich. Die Redaktion behält sich vor, eingereichte Texte zurückzuweisen, zu kürzen und zu überarbeiten.

Aktuelles aus der Gemeinde Kraiburg

Liebe Kraiburgerinnen und Kraiburger,

jetzt ist die Zeit, etwas innezuhalten und das vergangene Jahr Revue passieren zu lassen.
Die Energiekrise, die steigende Zahl von Flüchtlingen, der Fachkräftemangel, die hohe Inflation, der Klimawandel und die Beschaffungskrise der Industrie, all diesen Herausforderungen müssen wir uns derzeit stellen.
Wir haben unsere Stabilität, Sicherheit und Planbarkeit verloren. Der Begriff Epochenwende trifft es meiner Meinung nach ganz genau. Wir stehen einem Krieg mit all seinen Folgen so nahe wie seit 75 Jahren nicht mehr. Sicherlich kann man darüber diskutieren wer Schuld hat, aber es muss uns klar sein, dass unser bisheriger Partner Russland ein souveränes europäisches Land angegriffen hat, dessen Bevölkerung in Frieden, Freiheit und Demokratie leben will. Russland greift gezielt zivile Einrichtungen an, zerstört die Infrastruktur, so dass die Bevölkerung ohne Strom und Heizung ausharren muss. Die Bilder russischer Kriegsverbrechen aus Irpin, Mariupol oder Butscha haben jedermann vor Augen geführt, dass es das Ziel des Kremls ist, unsere Werte wie Freiheit und Demokratie und die Grundprinzipien der europäischen Sicherheitsordnung mit allen Mitteln zu zerstören.
Dennoch müssen wir uns um Frieden bemühen. Selbstverständlich darf man darüber diskutieren, wie dies geschehen soll. Diplomatische Verhandlungen stehen an erster Stelle, aber auch mit Waffenlieferungen müssen wir unsere Werte und unsere freiheitliche demokratische Grundordnung verteidigen. Dafür sind Einschränkungen in Kauf zu nehmen, niemand weiß wohin uns der Krieg in der Ukraine noch führen wird. Die Herausforderungen in unserer Zeit sind riesig – trotz allem bin ich zuversichtlich. Unser Bundespräsident Steinmeier hat in seiner Rede am 28.10.22 es so treffend formuliert:

„Wenn wir zusammenhalten, wenn wir Mut und Ehrgeiz beweisen, dann bin ich mir sicher: Wir werden dieser Aufgabe gewachsen sein.
Wir bewahren unsere Freiheit, unsere Demokratie. Wir machen Deutschland zu einer neuen Industrienation – technologisch führend, klimaverantwortlich, in der Mitte Europas. Vernetzt, aber weniger verwundbar. Wehrhaft, aber nicht kriegerisch. Ein offenes, freundliches Land mit mehr und neuen internationalen Partnern.
Ich bin überzeugt: Unser Land hat die Kraft, Krisen zu überwinden. Es hat die Menschen, die immer wieder dafür arbeiten, die UnternehmerInnen, die Forscher, die Ingenieure, die FacharbeiterInnen. Unser Land hat das Wissen und die Ideen, die Erfahrung von Generationen und den Ehrgeiz der Jugend.
Vertrauen wir einander – und vertrauen wir uns selbst! Und lassen wir uns nicht entmutigen vom Gegenwind, der uns in dieser neuen Zeit entgegenweht.“

So warten auch in 2023 viele Herausforderungen auf uns. Wir werden im kommenden Jahr im Markt Kraiburg mit geringeren Einnahmen und wesentlich höheren Kosten rechnen müssen. Die Aufstellung des Haushaltes des Marktes wird nicht einfach. An vielen Dingen, die keine Pflichtaufgaben sind, wird gespart werden. Bei den Investitionen werden wir vorwiegend Projekte durchführen, die uns beim Einsparen von Energie helfen *(siehe Ausgabe Innformiert vom November 22).*

Schule

Endlich, die ersten Vergaben an die Handwerker sind erfolgt! Im Rahmen der KIP-S Förderung werden in 2023 die West- und Nordfassade inklusive der Fenster saniert bzw. ausgetauscht. Die Decken mit der Beleuchtung im Altbau werden erneuert und der Brandschutz ertüchtigt. Das Dach von Schule und Turnhalle wird abgebaut und ein neues Dach installiert.

PV-Anlagen

Die Vergaben an die Handwerker sind auch da erfolgt und die Anlagen werden in 2023 gebaut. Damit werden wir einen erheblichen Anteil unseres Eigenverbrauches bei den einzelnen Liegenschaften decken können.

Straßenbau

In der Januarsitzung des Gemeinderates werden die Straßenbaumaßnahmen nach Ensfelden und zum Kraiburger Friedhof vergeben. Die Ausführung wird dann in der ersten Jahreshälfte 23 stattfinden.
Für die Brücke in Auersdorf sind die Planungen abgeschlossen und die Ausschreibungen können erfolgen.

Bürgerversammlungen

Ende März werden die Bürgerversammlungen stattfinden. Ich freue mich auf Ihren Besuch und werde gerne auf Ihre Fragen eingehen.

Feldgeschworene

Im August 22 konnten wir drei neue Feldgeschworene vereidigen. Wir bedanken uns bei Peter Voglmaier, Alois Fürstenberger und Andreas Voglmaier für ihr Engagement. Feldgeschworene können Grenzzeichen auswechseln, aufrichten oder wieder einbringen.
Sie führen unter anderem Grenzbegehungen durch und überwachen den Zustand der Grenzzeichen. Wenn Sie auch Interesse an der Tätigkeit haben, dürfen Sie sich gerne melden.

Baumpflanztag

Durch die großzügigen Spenden von Holzbau Stenger, Allianz Hauptvertretung Brüning, dem Imkerverein Kraiburg und der Ökomodellregion konnten wir einige Bäume und Heckensträucher pflanzen. Zusätzlich wurden viele Quadratmeter Blühwiesen gesät. Vielen Dank für die Unterstützung! Da wir noch einige Sträucher und Bäume haben, werden wir im Frühjahr weitermachen.

Christkindlmarkt

Nach zwei Jahren Pause war es endlich wieder möglich in Kraiburg einen Christkindlmarkt mit Adventsingen durchzuführen.
Ich bedanke mich bei unserem Organisator Peter Christan, bei allen Helfern beim Auf- und Abbau, beim Nikolaus mit seinen Engerln, der Blaskapelle, den Christbaumspendern sowie bei den Fieranten. Auch gilt der Dank den Organisatoren und Mitwirkenden vom Adventssingen, das seit Jahren ein Besuchermagnet ist.
Leider konnte ich aufgrund einer Erkältung den Markt nicht besuchen, aber den Fotos nach zu urteilen, war der Markt ein voller Erfolg.

DANKE

- an die Mitarbeiter*Innen in der Verwaltung, ohne deren Loyalität und Unterstützung sich nichts bewegen und entwickeln könnte.
- an die Mitarbeiter*Innen des Marktes Kraiburg, allen voran an den Bauhof, die Mitarbeiterinnen vom Bauhof und Naturbad sowie die Reinigungskräfte. Unermüdlich, fleißig, geduldig und kompetent, das zeichnet sie alle aus.
- an die Mitarbeiter*Innen in der Schule, unserem Schulleiter Herr Blümel, den Lehrkräften, dem Hausmeister, den Mitarbeiterinnen der Nachmittagsbetreuung und den Reinigungskräften sowie den Mitarbeiterinnen in den Kindertagesstätten.
- an die Gemeinde- und die VG-Räte für die konstruktive und gute Zusammenarbeit.
- an unsere Feuerwehrler in Kraiburg und Guttenburg, die immer einsatzbereit sind.
- an die Beauftragten und Referenten des Marktes. Monika Oberbacher als Senioren- und Behindertenbeauftragte, Claudia Pickart als Umweltreferentin, Andi Bichler als Jugendbeauftragter, Adrian Hilge als Familienreferent und Sebastian Heiml als Kulturreferent engagieren sich und leisten für unsere Gesellschaft eine wertvolle Arbeit.
- an unseren ehrenamtlichen Archivar Franz Genzinger.
- an unseren „Schäfer“ Ernst Auer.
- an alle Helfer beim Volksfest und Christkindlmarkt.
- an alle Vereinsvorstände, die sich verantwortungsvoll für die Interessen der Vereine einsetzen.
- an alle Spender, Vereine und Sponsoren, die uns sowie unsere Einrichtungen unterstützen.
- an Herrn Pfarrer Seifert und sein Team, für die gute Zusammenarbeit.
- an alle, die sich in Kraiburg ehrenamtlich engagieren.
  Ohne ihr Engagement wäre unser Markt nur halb so lebens- und liebenswert.
- an alle, die sich diszipliniert an alle Regelungen halten.

Ich wünsche Allen ein gutes, glückliches und vor allem friedliches neues Jahr!

Herzlichst, Ihre Bürgermeisterin

Petra Jackl

Endspurt bei der Abgabe der Grundsteuererklärungen

Um Fehler beim Ausfüllen der Grundsteuererklärung zu vermeiden, hat Amtsleiter Marius Baderschneider vom Finanzamt Mühldorf folgende Tipps für Sie:

- ✓ Nutzen Sie für jedes Grundstück das **Aktenzeichen**, welches Sie in der Regel mit dem Informationsschreiben im 1. Halbjahr mitgeteilt bekommen haben. Für **jedes** Aktenzeichen ist **eine** vollständige Grundsteuererklärung (Hauptvordruck und Anlage Grundstück bzw. Anlage Land- und Forstwirtschaft) abzugeben.

- ✓ Bei Gebäuden, die ausschließlich **zu Wohnzwecken** genutzt werden, ist **keine Nutzfläche** anzugeben. Die Grundsteuer berechnet sich hier nach der Wohnflächenverordnung. Zubehörräume (wie z.B. Kellerräume, Heizungsräume, …) bleiben außer Ansatz. Sie sind beim privaten Wohnhaus weder Wohnfläche noch Nutzfläche.

- ✓ Bei zu einer Wohneinheit gehörenden **Garagen** ist in fast allen Fällen **ein Freibetrag von 50 m²** vorgesehen. Für **Nebengebäude** von untergeordneter Bedeutung und in unmittelbarer Nähe zur Wohnung, zu der sie gehören, (z. B. Gartenhaus) gilt ein **Freibetrag von 30 m²**. Diese Freibeträge müssen Sie auf der Anlage Grundstück berücksichtigen. Übersteigt jeweils die gesamte Nutzfläche nicht den genannten Freibetrag, tragen Sie bitte 0 m² ein.
  (Beispiel: Garage 45 m² ⇨ Freibetrag 50 m² ⇨ Eintrag 0 m²).

- ✓ Bei **Streuobstwiesen, Wiesen- und Waldflurstücken** ist besonders zu prüfen, ob sie zur **Grundsteuer A** (Betriebe der Land- und Forstwirtschaft) oder zur **Grundsteuer B** (Grundstücke des Grundvermögens) gehören. Auch Privatleute können unter die Grundsteuer A fallen (z. B. an einen Landwirt verpachtete Wiesen).

Wer?

Bis zum 31. Januar 2023 müssen Eigentümerinnen und Eigentümer (Stichtag 1. Januar 2022) von Grundstücken und Betrieben der Land- und Forstwirtschaft eine Grundsteuererklärung beim zuständigen Finanzamt abgeben.

Wie?

Die Grundsteuererklärungen können Sie entweder elektronisch über ELSTER - Ihr Online Finanzamt unter www.elster.de oder auf Papier abgeben. Die Vordrucke stehen Ihnen im Internet, bei uns im Finanzamt Mühldorf, Katharinenplatz 16, 84453 Mühldorf oder bei Ihrer Kommune zur Verfügung.

Wo gibt es Hilfe?

Bitte nutzen Sie nach Möglichkeit vor Ausfüllen der Formulare die Video-Ausfüllanleitungen unter www.grundsteuer.bayern.de – die Videos dauern jeweils nur ca. 15 Min, die Zeit lohnt sich

Für weitergehende Fragen steht Ihnen gerne unsere Hotline zur Verfügung.

Grundsteuer-Hotline: 089 / 30 70 00 77
Mo - Do: 08:00 – 18:00 Uhr
Fr: 08:00 – 16:00 Uhr

Weitere wichtige Informationen:

1. Sollten Sie bereits eine **fehlerhafte Erklärung** abgegeben haben, können Sie gegen die erhaltenen Bescheide innerhalb der Frist von einem Monat Einspruch einlegen. Sind aus Ihrer Sicht mehrere Bescheide falsch (z. B. Bescheide über die Grundsteueräquivalenzbeträge und den Grundsteuermessbetrag), sind gegen alle Bescheide jeweils eigene Rechtsbehelfe erforderlich. Fällt Ihnen der Fehler erst nach Ablauf der Frist auf, müssen Sie dies Ihrem Finanzamt mitteilen und wird der Fehler zumindest für die Zukunft korrigiert.
2. Der ab dem 01.01.2025 **zu zahlende Grundsteuerbetrag** ergibt sich erst aus dem Grundsteuerbescheid Ihrer Gemeinde, die im Jahr 2024 hierfür ihre Hebesätze neu festsetzen wird. Deshalb sind Vergleichsrechnungen mit den aktuellen Hebesätzen nicht sinnvoll.

Aus dem Pfarrverband Kraiburg

Festgottesdienste bis zum 6. Januar

Sonntag 1. Januar 2023
Pfarrkirche Ensdorf 19.00 Pfarrverbandsgottesdienst

Donnerstag 5. Januar 2023
Pfarrkirche Grünthal 19.00 Vorabendgottesdienst zum Hochfest Erscheinung des Herrn (Dreikönig) mit Aussendung der Sternsinger

Freitag 6. Januar 2023 – Hochfest Erscheinung des Herrn (Dreikönig)
Pfarrkirche Taufkirchen 10.00 Festgottesdienst mit Aussendung der Sternsinger
Marktkirche Kraiburg **10.00 (!)** Festgottesdienst mit Aussendung der Sternsinger aus Ensdorf, Frauendorf und Kraiburg

Sternsingeraktion 20✱C+M+B+23

Auch heuer sind die Sternsinger wieder unterwegs, um in die Häuser und Wohnungen im Gebiet unseres Pfarrverbands den Segen Gottes für das neue Jahr zu bringen und Spenden für Kinder in Not zu sammeln.

Kraiburg und Frauendorf:
Freitag 6. und Samstag 7. Januar

Taufkirchen, Grünthal und auch Ensdorf (anders als im Pfarrbrief angegeben): Freitag 6. Januar

Ökumenischer Gottesdienst

Zur Gebetswoche Einheit der Christen feiert der katholische Pfarrverband Kraiburg mit den evangelischen Mitchristen einen ökumenischen Gottesdienst am Donnerstag 19. Januar um 19.00 Uhr in der Aukirche Kraiburg.
Herzliche Einladung dazu!

Mario´s Meisterbetrieb
Wasser Heizung Lüftung

Inhaber:
Mario Italia

WERDEGANG

2017/18 **Meisterschule** München Ost zum **Installateur und Heizungsbauer**
2018 Gründung von **Mario's Meisterbetrieb**
Sept. **2020 Selbstständigkeit** in Vollzeit für Sie da – in und um Kraiburg –

Ihr Ansprechpartner für fachkompetente Arbeit

- Sanitär und Gasinstallation
- Solaranlagen
- Erneuerbare Energiequellen
- Heizungssanierung
- Bädersanierung
- Beratung und Planung

0151/61204193
84559 Kraiburg | Bruckhäuslnstr. 24 | marios-meisterbetrieb@gmx.de

WIR SIND AUCH JETZT FÜR SIE DA!

Alles sicher regeln – mit einer Immobilien-Rente

Die aktuelle Krise zeigt, wie wichtig eine Immobilie ist. Nutzen Sie die finanziellen Möglichkeiten, die Ihnen Ihr Eigenheim bietet.

UM Immobilien
Ihr Ansprechpartner im Landkreis Mühldorf

Ursula Müller
Zellnerstraße 4, 84559 Kraiburg
Tel. 08638 – 9600620, Mobil 0162 – 93 30 563
um-immobilien@web.de
www.um-immobilien.net
Offizieller Kooperationspartner der Deutsche Leibrenten

Informieren Sie sich über eine Immobilien-Rente.
Vereinbaren Sie jetzt Ihren persönlichen Telefontermin: 08638–9600620

7-tägige Pfarrverbandswallfahrt nach Süditialien

Wie bereits angekündigt laden die Pfarrverbände Flossing und Kraiburg zu einer Wallfahrt ein in den Süden Italiens, angeboten und durchgeführt von der Firma Alpetour vom 8. bis 14. Mai 2023.

Programmpunkte:
Tag 1: Anreise mit dem Flugzeug vom München nach Bari

Tag 2: Ganztägiger Ausflug nach Bari und Matera
Besuch der Altstadt Baris und der Basilika San Nikola, wo die Reliquien des Hl. Nikolaus (Patron der Kraiburger Aukirche) verehrt werden. Dort: Messfeier. Anschließend Besuch der Felsenstadt bei Matera.

Tag 3: Besuch von San Giovanni Rotondo,
wo der Hl. Padre Pio gelebt und gewirkt hat, in der wunderbaren Gargano-Gegend.

Tag 4: Ganztägiger Ausflug Monte Sant'Angelo und Gargano

Besuch der unterirdischen Kirche von San Michele, wo der Erzengel Michael, Patron der Frauendorfer Kirche, erschienen sein soll. Dort Feier der Hl. Messe. Dann Entspannung im Nationalpark Foresta Umbra und Besuch der mittelalterlichen Altstadt von Vieste mit fantastischem Blick auf das Meer.

Tag 5: Fahrt nach Pompeji
Besuch der Marien-Wallfahrt Santuario della Beata Vergine del Rosario, eines der größten Wallfahrten mit über 4 Mio. Besuchern jährlich. Anschließend Besichtigung der berühmten Ruinenstadt der Antike, Pompeji, das im Jahr 79 n. Chr. unter der dicken Staubschicht beim Ausbruch des Vesuv „beerdigt" wurde, bis es 1709 wieder entdeckt wurde.

Tag 6: Ganztägiger Ausflug Amalfiküste
Heute geht es entlang einer der berühmtesten und schönsten Straßen Europas nach Positano mit einem herrlichen Panoramablick auf das Mittelmeer. Danach Besuch der Altstadt Amalfis, wo in der dortigen Kathedrale die Reliquien des Hl. Andreas, des Patrons der Pfarrkirche Grünthals, verehrt werden. Im Anschluss wird mit dem

Schiff nach Maiori gefahren, dem Ort mit dem schönsten und längsten Strand der Amalfiküste. Mit dem Bus geht's zurück ins Hotel. Am Abend Vorabendmesse.

Tag 7: Heimflug von Neapel nach München

Leistungen, u.a.:
- Flug ab/bis München nach Baria und zurück von Neapel mit Air Dolomiti (Hinflug) und Lufthansa (Rückflug)
- 6 x Übernachtungen mit Halbpension (2 Nächte Hotel Salsello, Bisceglie***; 2 Nächte Hotel Palace San Michele, Monte Sant'Angelo (F) ****; 2 Nächte Hotel del Sole, Pompeji ****)
- Erweitertes Frühstück & 3-Gang-Menu
- 1 Gepäckstück pro Person à 23 kg
- Busrundreise und Transfer vor Ort im modernen Reisebus
- Permanente Reiseleitung (2. - 6. Tag)
- Geistliche Reiseleistung durch Pfarrer Michael Seifert
- Eintritte: Grab in Monte Sant'Angelo, Matera, Dom in Amalfi und Pompeji

Preis pro Person im Doppelzimmer
ab 25 Personen: 1.377,- €
ab 20 Personen: 1.467,- €
Einzelzimmerzuschlag pro Person: 169,- €

Nähere Infos (Informationsblätter mit Anmeldung) liegen in den Pfarrkirchen aus.
Anmeldeschluss bis 31. Januar 2023 im Pfarrbüro Kraiburg.

Bild: Christian Schmitt (Layout), Michael Wittenbruch (Foto) In: Pfarrbriefservice.de

Requiemschor Kraiburg

Bei einem Trauerfall sind die Angehörigen vielfach erst einmal im Schockzustand und dankbar für jede Hilfe, die ihnen zuteilwird. Insbesondere ein Abschied im würdigen Rahmen eines Gottesdienstes gibt vielen Angehörigen Halt. Ein nicht zu vernachlässigender Bestandteil ist dabei die Musik. Deshalb suchen wir immer für unseren Kraiburger Requiemschor Unterstützung: Proben gibt's alle vierzehn Tage montags um 9 Uhr im Haus der Musik – die Beerdigungen sind in Kraiburg in der Regel Dienstag bis Freitag um 14.30 Uhr und am Samstag Vormittags. Wer hier helfen und unterstützen kann, tut einen großen Dienst der Nächstenliebe an trauernden Menschen. Vergelt's Gott dafür.
Nähere Infos gibt's im Pfarrbüro Kraiburg.

Neujahrswunsch von Pfarrer Michael Seifert und des Pfarrverbands

Lass es
nicht mehr so sein,
wie es war.
Lass es
nicht mehr so sein,
wie es ist.
Lass es so sein,
wie es sein soll,
für unser Sein
in dieser Welt.

Peter Schott, In: Pfarrbriefservice.de
Text: Hr. Pfr. M. Seifert

Kraiburger Frauen aktiv

Gscheid sche
Kraiburger Frauen Aktiv haben den Adventskranz für die Marktpfarrkirche gebunden

Steuerkanzlei Ehling
Margot Ehling · Marianne Ehling · Arthur Ehling
Carl-Riedl-Strasse 35 · 84559 Kraiburg am Inn
Tel. 08638/9886-0 · Fax 9886-98 · info@stb-ehling.de

SCHREINEREI Meyer
Untersbergstr. 4
84559 Kraiburg
08638-955461
www.schreinereimeyer.com
schreinereimeyer@t-online.de

Ensdorfer Dorfweihnacht

Endlich, nach 3 jähriger Pause konnte in diesem Jahr die Dorfweihnacht wieder statt finden.
Nach einem Familiengottesdienst in einem Lichtermeer aus Kerzen, versammelten sich viele Besucher, trotz der Kälte vor dem Jugendhaus. Der gesammte Erlös (800,– Euro) kommt an die Sternstunden.
Vergelt's Gott für die großzügigen Spenden und Allen die einen Beitrag geleistet haben. Denn das Alles ist nur möglich, wenn zusammen angepackt wird. Von der Organisation bis zum Buden aufstellen, Basteln, Würst'l grillen, Waffeln und Brot backen, Honig schleudern, Glühwein kochen ... und am nächsten Tag Aufräumen.
Es war ein schöner Abend und jeder freute sich, dass wir wieder beisammen sein dürfen.

Text/Foto: Ingrid Voglmaier

bioladen kraiburg

Design: etcorporate.com

Franz Hecker
Marktplatz 26, 84559 Kraiburg
Tel. 0163 4392490
facebook: bioladenkraiburg

Öffnungszeiten: Mo, Mi: 9-13 Uhr
Di, Do, Fr: 9-13, 15-18 Uhr
Sa: 8-12.30 Uhr

Lebensmittel Café + mehr

Wir sind persönlich vor Ort für Sie da!

Unser Team in der Geschäftsstelle Kraiburg:

Robert Löw

Martina Karl

Petra Diewald

Doris Irl

Besuchen Sie unsere Homepage www.rb-tofk.de,
oder rufen Sie uns an unter 08630 / 98 88 61.

Raiffeisenbank Taufkirchen-Oberneukirchen eG
keine Bank ist näher

Familienbrücke St. Severin

Anmeldung für das neue KiTa-Jahr 2023/24 in der Familienbrücke St. Severin

Anmeldung für den Kindergarten:
am 27.01.2023 ab 15.00 Uhr

Anmeldung für die Kinderkrippe:
am 03.02.2023 ab 15.00 Uhr

Sie haben die Möglichkeit die Räumlichkeiten zu besichtigen, sich zu informieren und Ihr Kind anzumelden.
Wir bitten um telefonische Terminvereinbarung.

Bei der Anmeldung würden wir gerne ihr Kind kennenlernen und benötigen:

- einen ausgefüllten Anmeldebogen (zu finden auf der Homepage)
- Nachweis über die Früherkennungsuntersuchungen (gelbes Vorsorgeheft)
- Nachweis über Impfschutz bzw. Impfberatung (Impfheft)
- Nachweis über Masernschutz
- ggf. Nachweis über nicht-deutsche Herkunft der Eltern (Geburtsurkunde, Ausweis, Einbürgerungsbescheid...)

Kinderschutz und Schutzauftrag in Kindertageseinrichtungen

Kindergärten und Kinderkrippen sollen ein sicherer Ort für Kinder sein. Aus diesem Grund ist ab Januar 2023 ein institutionelles Schutzkonzept Voraussetzung für die Betriebserlaubnis einer Kindertagesstätte. Kinderschutz ist Pflichtaufgabe der Einrichtungen.
Ziel ist der Schutz der Kinder vor Gewalt und Grenzverletzungen sowohl in der Einrichtung, als auch aus dem Umfeld der Kinder – ausgehend von Erwachsenen und auch von anderen Kindern.
Das Team der Familienbrücke St. Severin hat sich zwei Jahre lang intensiv mit dem Thema auseinandergesetzt und ein Schutzkonzept erstellt.
Die Mitarbeiterinnen arbeiten stetig weiter an einer Kultur der Achtsamkeit in ihrer Einrichtung, in der auf Bedürfnisse der Kinder eingegangen wird, persönliche Grenzen gewahrt werden und Kinder am Geschehen in ihrer Lebenswelt beteiligt werden.
Grundlage sind Menschenrechte im Allgemeinen und die Kinderrechte im Besonderen.
Kinder dürfen und sollen sich ihrer eigenen Bedürfnisse und persönlichen Grenzen bewusst sein und auch die der anderen wahrnehmen und achten. Zur Prävention von Gewalt und Grenzüberschreitungen gilt es, Kinder stark zu machen. Sie sollen Beschwerdewege kennen und befähigt werden, sich gegen Grenzverletzungen zu wehren.
Für die Mitarbeiterinnen gilt es, ihre eigene Haltung - gerade auch zu Macht - und ihr eigenes Werteverständnis zu reflektieren. Das Team verständigte sich auf einen gemeingültigen Verhaltenskodex. Hier wurde der Umgang mit Nähe und Distanz, mit Medien, angemessener Körperkontakt und Sprache festgelegt. Schon Worte können Gewalt ausüben und Kinder seelisch unter Druck setzen. Ein „iss schön auf, sonst ist die Mama traurig“ stellt zum einen das Sättigungsgefühl des Kindes in Frage und überträgt zum anderen dem Kind die Verantwortung über das Wohlbefinden der Mutter. Ein „stell dich nicht so an“, impliziert dem Kind, es solle seinem Gefühl nicht trauen und sich über seine persönliche Grenze hinwegsetzen.
Bestenfalls werden durch Maßnahmen der Prävention auch Eltern und die Gesellschaft sensibel gemacht.
Die Mitarbeiterinnen der Familienbrücke St. Severin bieten gerne Gelegenheit für Fragen und Informationen zu ihrem Schutzkonzept.
Kontakt: Tel.: 08638/7666
e-mail: familienbruecke.kraiburg@kita.ebmuc.de
download: media-58731320.pdf (erzbistum-muenchen.de)

Text/Foto: Barbara Mittermayer

Holzbau Huber
Zimmerei - Bauplanung
Beratung – Planung – Ausführung
Zimmerermeister - staatl. gepr. Bautechniker
Ensdorf 8 a
84559 Kraiburg
Mobil: 0179 / 6964834
Tel: 08638 / 955434
www.HuberM-Holzbau.de
Ihr Meisterbetrieb...
...für
✓ Zimmerer- & Holzbauarbeiten
✓ Holzhäuser & Aufstockungen
✓ Gewerbe- und Objektbau
✓ Planung & Statik
✓ Energieausweis
✓ Brandschutznachweis
✓ Arbeitsvorbereitung

Blaskapelle Kraiburg

Konzert der Blaskapelle Kraiburg am 12. November 2022

Endlich wieder Konzert! Alle MusikerInnen waren, trotz anstrengender Vorbereitungsphase, hoch motiviert und voller Vorfreude auf diesen Tag. Auch für „de Junga“ ein großer Tag und für viele das allererste Konzert.

Der Ablauf war für alle wie gewohnt. Im ersten Teil wurde traditionell bayrisch-böhmisch aufgespielt. Mit „Für Theresa“, „Kaiserin Sissi“ oder der Polka „Ehrenwert“ startete die Blaskapelle schwungvoll in den Abend. Dann war es endlich soweit und die Jugendblaskapelle unter Leitung von Ferenc Bene begeisterte das Publikum. Nach einer tollen Zugabe verabschiedeten sie sich aber und die ZuschauerInnen konnten sich in der Pause kurz an den selbstgemachten Häppchen der Blaskapelle Kraiburg stärken. Nach der Pause widmete sich die Blaskapelle dann den moderneren Arrangements wie zum Beispiel „You raise me up“ oder „The „Olympic Spirit“. Das Publikum war so begeistert vom Konzert, dass erst nach 3 Zugaben der Applaus abklingen wollte und sich die MusikerInnen unter die Zuschauer mischen konnten.

Die Musiker-Leistungsabzeichen des Musikbundes wurden dieses Jahr schon im Sommer, beim Tag der offenen Tür im Probenraum überreicht, doch ein Jugendabzeichen konnte noch an Kristina Rosenberger überreicht werden.

An dieser Stelle bedankt sich die Blaskapelle Kraiburg für Ihren zahlreichen Besuch und auch dem tollen Bewirtungsteam sei nochmals gedankt!

**Wir ziehen daher, bei da stockfinstern Nacht,
denn heid is de heilige oklopfad Nacht…**

An zwei Adventsdonnerstagen waren einige MusikerInnen der Blaskapelle wieder in den Straßen Kraiburgs unterwegs und zogen von Haus zu Haus um den Bewohnern mit dem altbekannten Lied viel Glück und eine gesegnete Zeit zu wünschen.

Vielen Dank auch an dieser Stelle an alle, die besucht wurden und die MusikerInnen mit warmen und kalten Leckereien verköstigt haben.
Ein unfassbar großer Dank auch für die Spenden, die so gesammelt werden konnten. Der Erlös kommt natürlich wieder der Nachwuchsarbeit zu Gute. Es können dadurch neue Instrumente und Notensätze angeschafft werden.

Metallwarenschleiferei

- **Kreissägeblätter** für Holz & Metallverarbeitung
- **Besteck und Küchenmesser**
- Hobelmesser und Handwerkszeug
- Sägeketten, Bandsägeblätter
- **alle weiteren Schleifarbeiten auf Anfrage**

>> Anlieferung nur an Wanklbach 9 <<

Fa. Unterforsthuber
Am Wanklbach 9 • 84559 Kraiburg • Tel: 08638/73369

Caritas-Ambulante Pflege im Landkreis Mühldorf
Karlsbader Str. 3 84478 Waldkraiburg
Telefon: 0 86 38 / 20 75
amb-pfl-mue@caritasmuenchen.de

Die Blaskapelle Kraiburg im Jahresendspurt

Zum Jahresende hin wird es bei der Blaskapelle Kraiburg nochmal turbulent. Hier eine kleine Übersicht über die Aktionen der Blaskapelle Kraiburg am Jahresende:

Mitten in den stressigen Konzertvorbereitungen steht der Gemeinschaftssinn und die Freude am Musizieren weiter im Mittelpunkt. Aus diesem Grund wird schon seit vielen Jahren im Oktober eine kleine Bergtour unternommen. Es wurde das Pendlinghaus besucht und wieder munter aufg'spielt und ein gemütlicher Abend zusammen verbracht.

Anfang November steht dann aber wirklich schon alles im Zeichen des alljährlichen Konzertes. Am 29.10.22 fand der Probentag statt, an dem von früh bis spät das komplette Konzertprogramm eingeübt wurde. Sodass dann am 12.11.22 beim Konzert wieder alles rund lief und die Blaskapelle stolz auf die Leistung zurückblicken kann. Der Applaus der zahlreichen Besucher lässt die MusikerInnen dann auch die harte Vorbereitungszeit vergessen.

Nach dem Konzert wird es dann etwas ruhiger.
Zwei Termine sind jedoch in der Vor-Weihnachtszeit gesetzt: Das Klopfa-Singa am 01. und 08.12.2022 und der Kraiburger Christkindlmarkt auf dem wunderschönen Marktplatz am 3. Advents-Wochenende.

Für 2022 hat sich die Blaskapelle wieder was Besonderes einfallen lassen. Am 17.12.22 erklangen abends Weihnachtslieder vom Schlossberg. Die MusikerInnen wollten so nochmal weihnachtliche Stimmung in die Stuben der lieben Kraiburger bringen und danke sagen bei allen Freunden, Fans und Unterstützern.

Bevor sie sich an diesem Abend dann in den Probenraum zurückzog und zu einer ebenfalls „sehr besinnlichen" Weihnachtsfeier. Dabei gab es wieder einen Foto-Rückblick auf das vergangene Jahr und einen kleinen Ausblick schon auf 2023 mit den ersten Terminen.

Auch an den Weihnachtsfeiertagen war die Blaskapelle in musikalischer Mission unterwegs. Die Weihnachtsgottesdienste wurden natürlich musikalisch begleitet und am 1. Weihnachtsfeiertag fuhren die MusikerInnen traditionell zum Pflegeheim, um den Bewohnern einige Weihnachtslieder vorzutragen!

Zum Schluss möchte die Blaskapelle sich bei allen Gönnern, Freunden und Angehörigen für die Unterstützung, die wir in vielerlei Weise das Jahr über erhalten bedanken. Ein spezieller Dank sei hier auch an die MusikerInnen und die Vorstandschaft gerichtet!!

Die Blaskapelle hofft, dass Ihr alle gut ins neue Jahr gestartet seid und freut sich schon auf ein Wiedersehen bei einem der zahlreichen Auftritte in 2023!

Text/Bilder: Bianca Sax

Aus dem Marktarchiv

Armen/Bruderhaus und Krankenhaus

Im Jahre 1552 wurde das Bruderhaus gebaut und mit einer Stiftung für 8 Personen versehen. Durch Spenden von Herzog Albrecht von Bayern; einen halben Hof zu Hundberg, und Ulrich von Preysing zu Kopfberg, Pfleger zu Kraiburg und die Kraiburger Bürger trugen zum Bau und zur Versorgungen bei.

1610 bauten Hans Weiß und Peter Hueber das Haus vom Grunde mit Mauern und erweiterte es. Der Magistrat der Verwaltung schafften bis 1856 einen Fond von 20 990 fl (Gulden) und es waren 6 Spitalpfründner mit täglich 6 Kr., Arzt und Medizin und eigener Kleidung im etatmäßigen Anschlage von jährlich 460 fl zu unterstützen.
Das Bruderhaus wurde bis ins 20. Jahrhundert betrieben und später Wohnhaus für große Familien.

Die Entstehung des Krankenhauses wird auf 1743 datiert und hat wahrscheinlich ihren Anfang im Bruderhaus. Erste richtige Urkunden und Schriften gibt es vom 8. Februar 1826, ein Sitzungsprotokoll des Königlichen Marktmagistrats schreibt:

<u>Gegenstand</u>
Die Anstellung eines Verwalters bei der Krankenanstalt für Handwerksgesellen und Dienstboten im Markte Kraiburg betreffend.

<u>Beschluß</u>
Nachdem von der Königlichen Regierung des Isarkreises die gnädigste Genehmigung wegen Errichtung einer Krankenanstalt der Handwerksgesellen und Dienstbothen erfolgt ist, so hat man unter Heutigen den Magistratsrathe Jos. Blattner als Verwalter dieser Anstalt ernannt, welcher demnach die von den Handwerksgesellen und Dienstbothen monatl. Beyträge einzuhäuschen und in ein förmliches Tagebuch einzutragen, und am Jahresschluß ordentliche Abrechnung zu pflegen habe.

In Gegenwart: Bürgermeister Kammerer, Magist. Augustin Schinagl, Jos. Riedl, Jos. Blattner

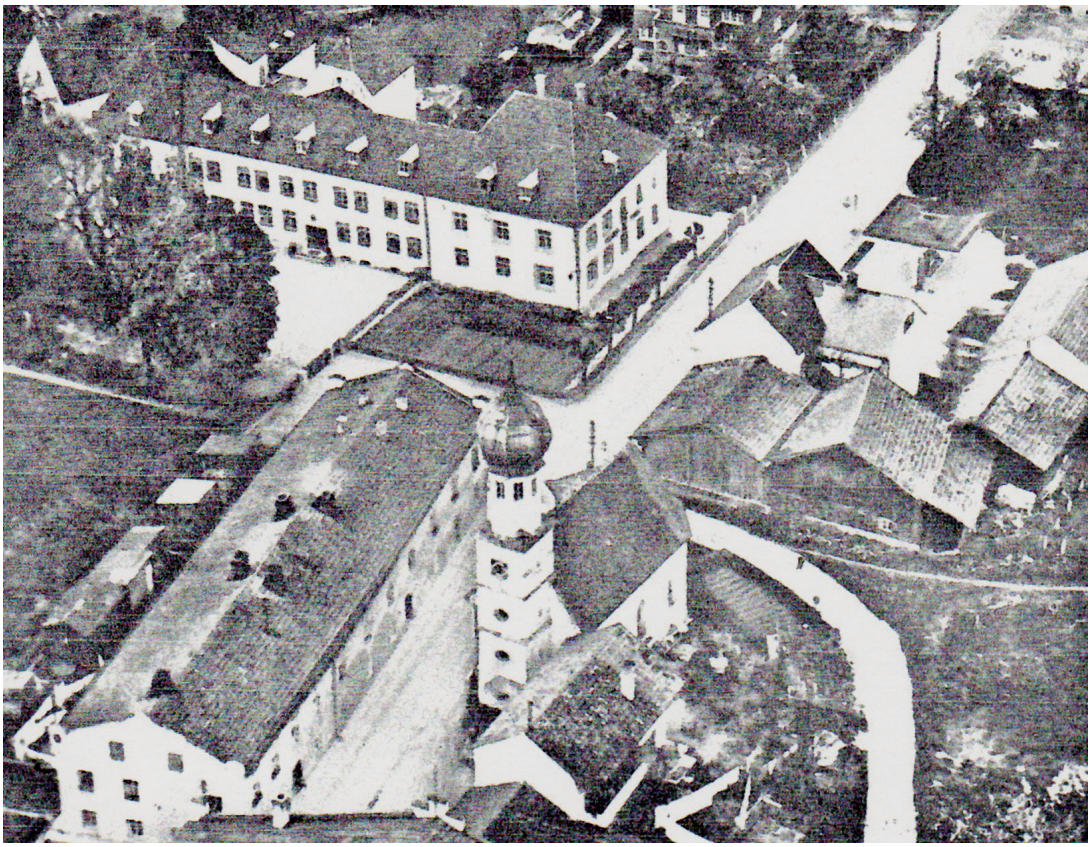

Die männlichen Handwerksgesellen mussten monatlich 6 Kr. und die weiblichen Dienstboten 3 Kr. bezahlen. Im 1. Stock des Krankenhauses waren 2 Zimmer dafür bereit zu stellen.

Um 1830 wurde vom Bräumeister A. Stumbeck ein Teil des Grundstückes 62 für ein neues Krankenhaus gekauft und in den Jahren immer wieder erweitert und auf den neuen Stand gebracht. Auch beim Bau des Innkanals 1921 war die Krankenpflege für die Bauarbeiter sehr wichtig.

Im Jahr 1924 wurde ein Vertrag mit der AOK Mühldorf getroffen und das Krankenhaus mit 25 Betten und neuen Instrumenten versorgt. Dr. Waldvogel und Dr. Ernst standen zur Verfügung und dir Schwestern des Dritten Ordens versorgten die Patienten.

Im Jahre 1938 stand das Krankenhaus vor den Entschluß des damaligen Kreisleiters Fritz Schwägerl geschlossen und in ein Arbeitsmaidenheim verwandelt zu werden. *(1940 wurde im Herrenhauses von Geisberg Mädchen des weiblichen Arbeitsdienstes untergebracht. „Es wurde dort viel gefeiert mit bestimmten Herren der Kreisleitung.)*

Bürgermeister Nennhuber, Inspektor Gassner und die Bürgerschaft übergingen Mühldorf und machten Eingaben bei allen Ämtern in München, und schafften den Erhalt des Krankenhauses. Fielen aber in Ungnade der Kreisleitung, siehe Brand am Rathauses im Jahr 1941.
Im Jahr 1952 folgte eine große Erweiterung und Renovierung, aus dem Firstspruch:

„Von einem Amt zum andern,
da haben sie müssen wandern.
Haben manchen Abweis owe gschluckt
und doch den Bau dann durchi druckt“.

So ging es den Kraiburger Gemeinderat vom Anfang bis zum Ende der Geschichte des Krankenhauses, das AUS war dann im Jahre 1970 und ein neuer Abschnitt für das Haus kam mit der Entstehung des St. Nikolaus, eine Seniorenheim vom Feinsten, wieder ein Haus zur Pflege der Menschen..

Text/Fotos: Franz Genzinger, Archivpfleger

Prinzregententorte

Auflösung zur Frage, warum hat die Prinzregententorte 7 Böden? *(Ausgabe 12/2022)*

Die Prinzregententorte wurde von Hofkonditormeister Julius Rottenhofer den Kronprinzen Luitpold gewidmet. (andere Quellen: Hofbäcker Anton Seidl oder Hofkonditor Georg Erbshäuser)
Die Torte ist eine hauptsächlich in Bayern verbreitete Torte, die aus mehreren Lagen sehr dünner Biskuittböden und Schokoladenbuttercreme besteht, wobei jede Schicht traditionell einen der Regierungsbezirke Bayern versinnbildlicht. Außen ist sie mit einem Schokoladenguss überzogen.

Text: Franz Genzinger Lieblingstorte

Berufliche Oberschule Wasserburg am Inn

Staatliche Fachoberschule und Berufsoberschule

kompetent, persönlich, erfolgreich – Sprungbrett für Studium und Beruf

FOS

Ausbildungsrichtungen:

Technik
Wirtschaft und Verwaltung
Sozialwesen

Aufnahmevoraussetzungen:
Mittlerer Schulabschluss mit Eignung

BOS

Ausbildungsrichtungen:

Technik
Wirtschaft und Verwaltung

Aufnahmevoraussetzungen:
Mittlerer Schulabschluss
mit Eignung
und berufliche Vorbildung

Perspektiven

Fachabitur (nach Klasse 12) und Studium an Hochschulen für angewandte Wissenschaften
Abitur (nach Klasse 13) und Studium an Universitäten

Zur Vorbereitung	Internationale Vorklasse	Zur Vorbereitung
FOS Vorklasse		BOS Vorklasse BOS Vorkurs (Teilzeit)

Online-Informationsveranstaltung

Mittwoch, 8. Februar 2023, 18:30 bis 21:00 Uhr

Anmeldung

von 27. Februar bis 10. März 2023

Online-Anmeldung bereits ab 8. Februar möglich

Link zur Anmeldung und weitere Infos auf www.fosbos-wasserburg.de

Berufliche Oberschule Wasserburg am Inn – Klosterweg 21 – 83512 Wasserburg am Inn
Telefon (08071) 1040-0 - Telefax: (08071) 1040-100 - E-Mail: mail@fosbos-wasserburg.de - Internet: www.fosbos-wasserburg.de

Informationsveranstaltung der Beruflichen Oberschule Wasserburg a. Inn
Sie wollen sich über die Bildungsangebote der Fachoberschule oder der Berufsoberschule informieren und eine Fachhochschulreife oder eine Hochschulreife erwerben? Sie wollen in unseren Internationalen Vorklassen einen mittleren Schulabschluss erwerben?
Dann besuchen Sie unseren online-Informationsabend am 8. Februar 2023, 18:30 bis 21:00 Uhr. Weitere Informationen finden Sie unter www.fosbos-wasserburg.de

Anmeldung an der Beruflichen Oberschule Wasserburg a. Inn (FOSBOS) für das Schuljahr 2023/24
Sie wollen an der Beruflichen Oberschule die Fachhochschulreife oder Hochschulreife erwerben? Sie wollen in der Internationalen Vorklasse einen mittleren Schulabschluss erwerben?
Dann melden Sie sich an der Beruflichen Oberschule Wasserburg a. Inn an.
Onlineanmeldung: ab 8. Februar 2023 unter www.fosbos-wasserburg.de
Präsenzanmeldung: vom 27. Februar bis 10. März 2023 in der Beruflichen Oberschule Wasserburg a. Inn, Klosterweg 21, 83512 Wasserburg a. Inn, Tel. 08071/10400

Anmeldung

im Februar/März

vgl. Terminplan auf der Webseite:
www.fosbos-wasserburg.de

Möglichst bei der Anmeldung vorzulegende Unterlagen:

- *Halbjahreszeugnis der 10. Klasse (Original)*
- *Originalzeugnis des mittleren Schulabschlusses*
- *amtlicher Lichtbildausweis und Kopie*
- *lückenloser tabellarischer Lebenslauf*
- *2 € für Porto zur evtl. Rücksendung der Unterlagen*
- *evtl. Antrag und Unterlagen für Nachteilsausgleich / Notenschutz (siehe Internetseite > Download > Formulare für Bewerber)*

Anmeldung

im Februar/März

vgl. Terminplan Webseite:
www.fosbos-wasserburg.de

Möglichst bei der Anmeldung vorzulegende Unterlagen:

- *Originalzeugnis des mittleren Schulabschlusses oder – bei der Anmeldung zur Vorklasse – des erfolgreichen Abschlusses der Mittelschule*
- *Berufsausbildung oder Berufserfahrung (Original zur Ansicht und eine Kopie)*
- *amtlicher Lichtbildausweis und Kopie*
- *lückenloser tabellarischer Lebenslauf*
- *2 € für Porto zur evtl. Rücksendung der Unterlagen*
- *evtl. Antrag und Unterlagen für Nachteilsausgleich / Notenschutz (s. Internetseite > Download > Formulare für Bewerber)*
- *amtliches Führungszeugnis, falls in dem Schuljahr, das dem angestrebten Schulbesuch vorausgeht, keine öffentliche oder staatlich anerkannte Schule besucht wurde.*

Berufliche Oberschule Wasserburg am Inn

Staatliche Fachoberschule und Berufsoberschule

kompakt, persönlich, erfolgreich
Sprungbrett für Studium und Beruf

Angebote

zur Vorbereitung auf FOS 11 und BOS 12

- ***Internationale Vorklasse Q***
- ***Internationale Vorklasse M***
- ***FOS-Vorklasse***
- ***BOS-Vorklasse***

Auf der Startseite unserer Homepage finden Sie ein sehr informatives Video unserer Beratungslehrkraft, in dem sich die Berufliche Oberschule Wasserburg - Fachoberschule und Berufsoberschule - vorstellt.

Wichtige Rufnummern:

Notruf
Polizei 110
Feuerwehr 112
Rettungsdienst 112
ärztl. Bereitschaftsdienst Klinik Mühldorf 116 117
Kreisklinik Mühldorf 08631 613-0
Giftnotrufzentrale 089 19240

Apotheke
Apotheke am Inn, Inh. Judith Angstwurm e. K.
Max-Schwaiger-Strasse 8 ..... 08638 719685

Allgemeinärzte
Julia Biebl, Marktplatz 29 ..... 08638 7643
Cesur Eroglu, Max-Schwaiger-Strasse 6 ..... 08638 7720
Dr. Thomas Müller, Guttenburgerstr. 34 ..... 08638 73535

Tiermedizin
Thomas Drechsel, Schweppermannring 7 ..... 08638 7722
Dr. Peter Mittermeier, Bischof-Bernhard-Str. 15 886722
Dr. Josef Wolf, Jettenbacher Strasse 11 ..... 08638 7846

seelsorgliche Notfälle
z.B. Krankensalbung und Sterbefälle 08638 9848197

TESTZENTRUM BRUCKHÄUSLN
CORONA-SCHNELLTESTS
Bruckhäuslnstrasse 11 • 84559 Kraiburg
Geöffnet Montag bis Sonntag
Termine nur nach Vereinbarung
Telefonisch oder per Whatsapp unter:
0178 / 107 12 94

Öffnungszeiten:

Rathaus Kraiburg
Montag bis Freitag ..... 8.00 bis 12.00 Uhr
Donnerstag ..... 14.00 bis 18.00 Uhr
Telefon 08638 9838-0
Email ..... poststelle@vg-kraiburg.de

Wertstoffhof Kraiburg – 01.12.2022 bis 28.02.2023
Mittwoch ..... 16.00 bis 18.00 Uhr
Samstag ..... 10.00 bis 12.00 Uhr

Heimatmuseum Kraiburg
Winterpause bis voraussichtlich April 2023
Vereinbarung Sonderführungen unter Tel. 08638 88 76 52

Sperrmüllabholung
Als Auftrag dient der Sperrmüllscheck. Dieser ist in den Gemeindeverwaltungen und an der Kreiskasse des Landratsamtes Mühldorf a. Inn zum Betrag von 15 € erhältlich.
Der Sperrmüllscheck muss bis zum Annahmeschluss im Landratsamt, Färberstraße 1 eingegangen sein.

Abholung:	Annahmeschluss:
15./ 16./ 17. Februar	27. Januar
15./ 16./ 17. März	24. Februar
19./ 20./ 21. April	24. März

Es besteht die Möglichkeit, sich online auf der Homepage des Landratsamt Mühldorfs/Abfallwirtschaft für die Sperrmülltour anzumelden. Der Verkauf der Sperrmüllschecks im Rathaus nach telefonischer Anmeldung, bleibt bestehen.
Ein Sperrmüllscheck gilt für die Abfuhr von max. 3 Kubikmetern (z. B. 1 Couch, 2 Polstersessel und 1 Matratze). Die Sperrmüllabfuhr startet Ihre Tour jeweils um 6 Uhr. Am besten legen Sie Ihren Sperrmüll am Vorabend außerhalb des Grundstücks am Gehweg oder am Straßenrand bereit. Aus Versicherungsgründen darf das Entsorgungsfahrzeug nicht auf privates Gelände fahren.

Apotheke am Inn
SEIT 1837 IN KRAIBURG AM INN
Gesundheit ist unser Geschäft. Beratung ist unsere Stärke.
Ob Homöopathie oder Bachblüten,
Reisemedizin oder Vorsorge, unser Wissen ist Ihr Vorteil.
Apotheke am Inn | Judith Angstwurm e. K. | Telefon (08638) 71 96 85 | Telefax 71 96 86
Max-Schwaiger-Strasse 8 | 84559 Kraiburg am Inn | www.Apotheke-am-Inn.de

RINNER
KRAIBURG a. Inn

EDEKA

Alles für Ihr perfektes Dinner erhalten Sie bei Erwin Rinner!

EDEKA RINNER KRAIBURG

Unsere Öffnungszeiten
Montag bis Samstag
7.30 bis 20.00 Uhr

Gewerbegebiet Kraiburg
Untersbergstrasse 20
84559 Kraiburg

Werbetechnik-Robeis.de
Meisterbetrieb

Seit 2007
Ihr zuverlässiger Partner
bei Gestaltung, Druck und
Beschriftung!

Ensdorf 7a | 84559 Kraiburg | Tel. 08638 88 69 65